

Bouwkundig Rapport



van het bouwkundig onderzoek
uitgevoerd aan:

Zesstedenweg 108
1613 KC Grootebroek



Perfectkeur





Perfectkeur

Adres

Pruimendijk 137
2989 AH Ridderkerk

Postbus

Postbus 38, 3340 AA
Hendrik-Ido-Ambacht

Website

www.perfectkeur.nl

E-mail

klantenservice@perfectkeur.nl

Alstublieft

Op 14 november 2024 heb ik een bouwkundig onderzoek uitgevoerd aan de Zesstedenweg 108. Dat heb ik met veel genoegen en naar beste kunnen en weten gedaan. De resultaten van mijn bevindingen en adviezen vindt u terug in dit volledige bouwkundige rapport. Deze voldoet aan de NTA 8060:2021. Dit is de norm die een eenduidige methodiek beschrijft om de bouwkundige staat vast te leggen.

Ons bedrijf is vooruitstrevend en altijd gericht om onze klanten optimaal van de juiste informatie te voorzien. Daarom hebben we een nieuwe standaard ontwikkeld voor een bouwkundige keuring. De kwaliteit van het door de inspecteur uitgevoerde onderzoek blijft minimaal gelijk, maar het verschil zit in de rapportage van de door ons opgenomen bevindingen. In plaats van één omvangrijk en gedetailleerd rapport, ontvangt u nu allereerst een overzichtelijke samenvatting met alle geconstateerde gebreken en risico's. Daarnaast krijgt u een volledig, uitgebreid en vernieuwd bouwkundig rapport. Dit rapport ligt nu voor u.

Dit bouwkundig rapport is een zeer uitgebreid document. Naast gebreken en inschatting van risico's, krijgt u inzicht in de bouwkundige staat van het object, met daarbij interessante informatie en onderhoudstips. Dat maakt ons bouwkundig rapport een veelzijdige informatiebron. Deze kunt u gebruiken in het kader van uw onderzoeks- of meldingsplicht bij de aan- of verkoop van een woning. Als extra bijkomstigheid informeert het rapport u ook over de te verwachten, niet reguliere, onderhoudskosten in de komende jaren.

Ik bedank u hartelijk voor het vertrouwen dat u in ons heeft gesteld en vertrouw erop de door mij uitgevoerde inspectie uw verwachtingen overtreft.

Heeft u toch nog vragen over de uitgevoerde bouwkundige keuring, stelt u deze dan gerust door een mail te sturen naar klantenservice@perfectkeur.nl.

Met vriendelijke groet,

Menno van Os





Perfectkeur

Inhoudsopgave

Opdrachtinformatie

Informatie vooraf

Bijzonderheden vooraf

Nader onderzoek

Kostenoverzicht

Bevindingen en gebreken

- Fundering
 - Kruipruimte en begane grondvloer
 - Gevels en kozijnen
 - Daken en goten
 - Installaties, elektra, water en gas
 - Verwarming en ventilatie
 - Keuken en sanitair
 - Interieur
-

Beperkt of niet waarneembaar

Extra (onderhoud) informatie

Overige diensten

Aansprakelijkheid

Bijlage: Bouwkundig rapport NHG



Opdrachtinformatie

Opdrachtgegevens

Organisatie	Re/max Connect H. van Wijk
Naam opdrachtgever	H. van Wijk
Adres opdrachtgever	De Tuin 23 1611 KR Bovenkarspel
Telefoonnummer	0651353726

Objectgegevens

Adres	Zesstedenweg 108 1613 KC Grootebroek
Type	Vrijstaande woning
Bouwjaar	1925
Inhoud	289 m ³
Bewoning	Bewoond

Verantwoording

Bouwkundig inspecteur	Menno van Os
Rapportnummer / versie	467669
Inspectiedatum	14 november 2024
Rapportagedatum	14 november 2024
Geautoriseerd door	Kwaliteitsmanagement



Informatie vooraf

Scope van de bouwkundige keuring

Een bouwkundige keuring is een visuele inspectie van alle bouwkundige onderdelen, maar wel een momentopname. De non-destructieve wijze van deze keuring heeft zijn beperkingen.

Alle daken, goten e.d. worden indien mogelijk en indien noodzakelijk met behulp van een ladder (tot max. 6 meter) geïnspecteerd. Inspectie kan alleen plaats vinden indien het gebruik van hulpmiddelen zonder risico's kan worden ingezet. Kruipruimtes worden visueel geïnspecteerd in de directe omgeving van een toegangsluik, indien aanwezig en redelijkerwijs bereikbaar.

Een onderzoek naar de staat van de fundering is geen onderdeel van de bouwkundige keuring. Als de inspecteur tijdens de bouwkundige keuring een risico op een funderingsprobleem vermoedt, dan zal hij dit aangeven.

Voor gebreken die binnen de scope van de keuring niet waarneembaar waren op het moment van het onderzoek is Perfectkeur B.V. niet aansprakelijk. Niet zichtbare en door eigenaar/verkoper niet benoemde onderdelen en risicofactoren vallen buiten de verantwoordelijkheid van Perfectkeur B.V., evenals ingewonnen informatie bij derden. Bij de inspectie wordt niet getoetst op het voldoen aan het huidige bouwbesluit of NEN normen. Daar waar de inspecteur dit van belang acht wordt er wel verwezen naar relevante normen.

Uitgangspunten

De bouwkundige keuring en het bouwkundig rapport voldoet aan de NTA 8060:2021. Dit is de norm die een eenduidige methodiek beschrijft om de bouwtechnische/bouwkundige staat vast te leggen. De inspecteur beoordeelt tijdens de keuring steekproefsgewijs de relevante onderdelen. Voor de hele inspectie geldt daarom dat alle uitspraken, gebreken, beoordelingen, vaststellingen en bevindingen uitsluitend betrekking hebben op datgene wat visueel waarneembaar is.

De inspecteur zal voor niet of moeilijk waarneembare onderdelen zijn oordeel baseren op kenmerken die op een eventueel risico wijzen. Als hij hiervoor aanleiding ziet, zal hij nader onderzoek aanbevelen om risico's kenbaar te maken of uit te sluiten. De rol van de bouwkundig inspecteur is te vergelijken met die van een huisarts. De inspecteur beoordeelt, analyseert en rapporteert. Bij twijfel wordt er doorverwezen naar specialistisch onderzoek.

Uitsluitingen

Vanwege de steekproefsgewijze controle, garandeert Perfectkeur niet dat alle zichtbare gebreken benoemd worden. Daarnaast kunnen gebreken alsnog zichtbaar worden aan bouwkundige elementen en/of (geïsoleerd) leidingwerk na verwijdering van afwerkingen, voorzetwanden, rolluiken, zonneschermen, bekledingen of andere elementen, terwijl deze als voldoende of goed zijn beoordeeld in deze rapportage. Ook kunnen geconstateerde gebreken bij herstel of vervanging groter van omvang blijken of meer vervolgschade van onderliggende delen hebben, dan visueel zichtbaar tijdens de bouwkundige keuring, waardoor de kosten vanzelf ook hoger zullen kunnen uitvallen.

Inspectie van elektra- en gasinstallatie, aanwezige leidingen, overige installaties, riolering, asbest, zwam, houtworm of overige ongedierte vallen buiten de scope van een bouwkundige keuring. Wanneer in dit rapport opmerkingen of bevindingen over deze onderdelen zijn opgenomen, heeft dit alleen een signaalfunctie. Voor deze onderdelen dient altijd een speciaal daarvoor bedoelde inspectie te worden uitgevoerd.

Houtaantasters zoals bruinrot, houtworm en boktor zijn vaak zeer moeilijk visueel waar te nemen. Om deze te traceren

of te herkennen moet er vaak een destructief onderzoek worden uitgevoerd. Bij nader onderzoek waarbij balk voor balk wordt 'afgeklopt' kan alsnog blijken dat een aantasting in meer of mindere mate aanwezig is.

Als optrekkend vocht of een ander risico met betrekking tot het ontstaan van schade aan de vloeren en wanden wordt aangetroffen, dan leest u hierover de rapportage. In de meeste gevallen is een nader onderzoek noodzakelijk, waarmee ook eventuele gevolgschade duidelijk wordt.

Leeswijzer

Hoofdgroepen

De uitkomsten van de bouwkundige inspectie worden onderverdeeld per hoofdgroep. Deze hoofdgroepen geven u een logisch en duidelijk inzicht in de staat van het geïnspecteerde object. Dit proberen we zo gestructureerd mogelijk te doen. De uitkomsten worden onderverdeeld in vijf hoofdstukken:

- Nader onderzoek
- Kostenoverzicht
- Bevindingen en gebreken
- Beperkt of niet waarneembaar
- Extra (onderhouds) informatie

Nader onderzoek (NO)

Is een onderdeel/gebrek niet zichtbaar, maar verwacht de inspecteur wel risico op een gebrek of schade, dan raadt de inspecteur nader onderzoek aan. Meer hierover leest u onder het hoofdstuk Nader Onderzoek.

Kostenoverzicht

De kosten in het kostenoverzicht zijn:

- Indien technisch mogelijk en economisch verantwoord, gebaseerd op (noodzakelijk) herstel en niet op complete vervanging of (esthetische) verbetering;
- Indicatief, hieraan kunnen geen rechten worden ontleend. Voor een prijsberekening wordt geadviseerd een gespecificeerde offerte aan te vragen;
- Gebaseerd op uitvoering door derden, inclusief materiaal en arbeid (geen zgn. doe het zelf werkzaamheden);
- Exclusief stut-, sloop- en steigerkosten en eventuele vervolgschade, omdat dit niet in te schatten is;
- Inclusief BTW en gebaseerd op landelijk gemiddelde prijzen uit officiële bouwkosten databanken en op een uitvoeringsniveau van gemiddelde luxe.

Al deze zaken kunnen de prijzen sterk beïnvloeden.

Deze rapportage voldoet voor het aanvragen van de Nationale Hypotheek Garantie (NHG). Hiervoor hebben we een aparte kostensamenvatting opgenomen. Dit bestaat uit de totale kosten die conform het Programma van Eisen van de NHG meegeteld moeten worden. Daardoor kan het voorkomen dat deze kosten afwijken van het uitgebreide kostenoverzicht.

Bevindingen en gebreken

In het hoofdstuk "Bevindingen en Gebreken" zijn alle relevante geïnspecteerde onderdelen opgenomen en wordt er een conditiebeoordeling aan gegeven. Een bevinding heeft als beoordeling goed of voldoende. Bij onvoldoende of slecht benoemen wij het als een gebrek (voldoet niet aan de oorspronkelijke functie).

Beoordeling	Betekenis
Goed	Voldoet aan de oorspronkelijke functie
Voldoende	Niet regulier herstel/onderhoud binnen 1 tot 5 jaar
Onvoldoende	Herstel/vervanging is noodzakelijk binnen 3-12 maanden
Slecht	Herstel/vervanging is binnen 0-2 maanden noodzakelijk

Beperkt (BW) of niet waarneembaar (NW)

Er zijn situaties en omstandigheden waarin zaken beperkt of niet visueel waarneembaar zijn. De inspecteur heeft op basis van hetgeen hij op het moment van de keuring heeft waargenomen, geen noodzaak gezien om nader onderzoek aan te raden. Wij vinden het wel belangrijk deze onder uw aandacht te brengen zodat u hiervan op de hoogte bent. De keuze is dan aan u om op basis van deze informatie extra onderzoek te laten doen om zekerheid te verkrijgen, of de impact in te schatten en te aanvaarden. Daarom benoemen wij deze in een apart hoofdstuk.

Extra (onderhouds) informatie

Dit bouwkundig rapport brengt niet alleen de bouwkundige staat in beeld. Een object is onderhevig aan weers- en leefomstandigheden en vereist dus regelmatig onderhoud. In dit deel geven wij u extra informatie en tips over onderhoud. Zo blijft dit document ook nadat u eigenaar geworden bent, interessant om te raadplegen.



Bijzonderheden vooraf

Bijzonderheden die van belang zijn voor de inspectie

Aanwezig tijdens inspectie

Verkopend makelaar
Verkoper

Weersomstandigheden

Bijzondere weersomstandigheden kunnen de inspectieresultaten beïnvloeden. Ten tijde van deze inspectie is het bewolkt weer.

Informatie van betrokkenen/eigenaar/verkopend makelaar

Nadrukkelijk is er gevraagd of er bouwkundige- of installatietechnische gebreken bekend zijn die mogelijk visueel niet waargenomen kunnen worden. Er zijn geen bijzonderheden bekend en/of bij aanvang van het onderzoek gemeld.

Asbest

Het is volgens opgave van de geïnterviewde, dat er geen asbest / asbestverdacht materiaal aanwezig is.

-  Bij verkoop is het verplicht om asbest in het object te melden, het wordt gezien als een verborgen gebrek. Het is mogelijk dat de nieuwe eigenaar u vraagt om het object asbestvrij op te leveren. Hiertoe bent u niet verplicht. Maar als dit met de nieuwe eigenaar wordt overeengekomen, kan dat het beste schriftelijk worden vastgelegd. De nieuwe eigenaar kan de schade (bijvoorbeeld reinigingskosten) verhalen als er na verhuizing nog asbest aanwezig is. Hetzelfde geldt als het asbest niet volgens de regels is verwijderd, laat het daarom door een erkend bedrijf uitvoeren.
-  In geen enkel object met bouwjaar tot medio 1993 kan de aanwezigheid van asbest middels deze visuele inspectie worden uitgesloten omdat het geen formeel onderdeel van de inspectie uitmaakt. Asbest kan aanwezig zijn in dakbeschot, vloerzeil, wanden, isolatie, koord, golfplaten, panelen, borstwering, lijmen, doek, spuitasbest, tegels etc. Indien hierover zekerheid gewenst is dient altijd nader onderzoek danwel een asbestinventarisatie uitgevoerd te worden.
-  Ondanks het feit dat geen onderdelen zijn gesignaleerd als asbestverdacht materiaal, benadrukken we dat het mogelijk is dat er toch asbest aanwezig is, deze inspectie is heel nadrukkelijk geen asbestinventarisatie.



Nader onderzoek

Toelichting

Een bouwkundige keuring is een visueel, steekproefsgewijs onderzoek. Dit heeft zijn beperkingen. Soms kan de inspecteur een onderdeel niet, of niet volledig beoordelen, maar zijn er wel signalen die voor de inspecteur aanleiding zijn nader onderzoek aan te raden. Deze onderdelen worden op deze pagina opgesomd met een inschatting van het risico. Het niet opvolgen van het advies van de inspecteur met betrekking tot het laten uitvoeren van nader onderzoek kan mogelijk grote financiële gevolgen veroorzaken. Wij helpen u daar graag bij, door u inzicht te geven in de (financiële) impact van de mogelijke gevolgen. Meer informatie vindt u op perfectkeur.nl/naderonderzoek.

Inschatting risico's

De risico-inschattingen worden op basis van de kennis, ervaring en interpretatie van de inspecteur aangegeven. Hij doet dit naar beste weten en inzicht, maar het blijft een indicatie, waarvan wij de juistheid niet kunnen garanderen.

-  Grote kans op (meer) schade - nader onderzoek wordt sterk aangeraden - hoge urgentie.
-  Het risico lijkt aanvaardbaar, maar om zekerheid te krijgen – wordt nader onderzoek aanbevolen – gemiddelde urgentie. Neem bij uw afweging het (financiële) schaderisico mee.
-  Laag risico – nader onderzoek alleen nodig indien zekerheid door u gewenst is.

Aanbevolen nader onderzoek

Risico	Hoofdgroep	Onderdeel
	Interieur	Binnenwanden

Kostenoverzicht

Hoofdgroep	Directkosten		Termijnkosten	Totaalkosten
	0 - 2 mnd	3 - 12 mnd	1 – 5 jaar	
Fundering				
Kruipruimte en begane grondvloer				
Gevels en kozijnen		1.200		1.200
Daken en goten	1.140	2.270		3.410
Installaties, elektra, water en gas				
Verwarming en ventilatie		3.030		3.030
Keuken en sanitair		350		350
Interieur		670		670
Subtotaal	€ 1.140	€ 7.520	€ 0	€ 8.660
Totaal		€ 8.660	€ 0	€ 8.660

De post direct geeft de kosten weer van bouwkundige gebreken die direct en/of binnen 1 jaar hersteld/vervangen dienen te worden. Deze kosten worden vaak als ontbindende voorwaarde opgenomen in de koopovereenkomst.

Toelichting

Kosten	Binnen	Beoordeling	Betekenis
Direct	0 - 2 mnd	Slecht	Herstel/vervanging is op zeer korte termijn noodzakelijk.
	3 - 12 mnd	Onvoldoende	Herstel/vervanging is noodzakelijk binnen maximaal 1 jaar.
Termijn	1 - 5 jaar	Voldoende	Herstel/onderhoud is voorzien binnen 1 tot 5 jaar.

LET OP: De opgenomen en vermelde kosten zijn indicatief. Lees daarbij ook de toelichting onder "informatie vooraf". Wij benadrukken dat de prijzen die door derden, zoals aannemers en dakdekkers, worden gehanteerd hier aanzienlijk van kunnen afwijken. Dit is afhankelijk van de regio en andere omstandigheden. Deze (regionale) prijsverschillen kunnen niet in dit kostenoverzicht worden meegenomen. Om deze reden kunnen geen rechten worden ontleend aan hier genoemde bedragen, en raden wij aan om altijd meerdere offertes op te vragen bij lokale leveranciers voor een nauwkeurigere kosteninschatting.

Kostenoverzicht NHG

De kosten hieronder zijn de totaalbedragen van de kosten die opgesteld zijn conform het Programma van Eisen (PvE) en aanbevelingen van de NHG. Dit PvE is als bijlage toegevoegd.

	Directkosten	Termijnkosten	Totaalkosten
Totaal	€ 5.910	€ 0	€ 5.910



Bevindingen en gebreken

Fundering

Fundering op staal / vaste grond

De fundering of het fundament is dat deel van een gebouw of constructie dat ervoor zorgt dat het eigen gewicht ervan en de daarop uitgeoefende krachten, zoals nuttige belasting, sneeuw, winddruk, enzovoorts, worden overgedragen op de draagkrachtige ondergrond.

Veel woningen en gebouwen dreigen te verzakken door de droge zomer van 2018. Met name in huizen van voor 1970 kunnen er scheuren ontstaan, doordat de bodem verdroogt en de fundering zakt. Bovendien was het grondwaterpeil maandenlang zo laag dat ook houten palen niet meer onder water stonden en gingen rotten. De KCAF verwacht dat veel huizen in de gevarenzone staan.

De fundering zelf of het soort fundering is in de meeste gevallen niet zichtbaar. Een woning wordt beoordeeld of deze een scheefstand of verzakkingen vertoont. De vloeren, gevels en de wanden worden gecontroleerd op de aanwezigheid van gebreken t.g.v. een gebrekkige fundering.

Bij woningen die op "staal" zijn gebouwd kan het inklinken van de bodem een verzakkingen van de woning veroorzaken. Bij woningen die op betonnen heipalen staan is het risico op funderingsproblemen nihil. Veel woningen dreigen te verzakken door aanhoudende droogte en het hoogte verschil in de grondwaterstanden.

Met name in huizen van voor 1970 kunnen er scheuren ontstaan, doordat de bodem verdroogt en de fundering zakt.

Bij twijfel óf geconstateerde gebreken zal dat als een NO in de rapportage worden aangegeven.

Fundering op staal is een funderingswijze waarbij de muren of wanden, meestal door tussenkomst van een verbrede voet, rechtstreeks op de draagkrachtige bodem rusten.

Een fundering moet iets kunnen dragen, dat is duidelijk. Maar een fundering moet zelf ook ergens op kunnen steunen. Bij op staal gefundeerde objecten kan het voorkomen dat er verhoogde risico's op verz(w)akkingen in de bodemstructuur aanwezig zijn. Een onderzoek naar de gesteldheid van de bodemstructuur is niet uitgevoerd.

Bevindingen

Fundering op staal / vaste grond

Fundering op staal / vaste grond

Het object is aan buitenzijde visueel bekeken of scheefstanden of verzakkingen aanwezig zijn. Hierbij wordt opgemerkt dat kleinere scheefstanden niet waargenomen kunnen worden. Ook begroeiingen en dergelijke kunnen een goed visueel beeld beïnvloeden en leiden tot geen of een verkeerde conclusie.

In dit geval is een minimale scheefstand of verzakking aan het object opgemerkt. De oorzaak van deze schade zou met de fundering te maken kunnen hebben, maar dat is niet vast te stellen tijdens deze beperkte inspectie. De situatie lijkt stabiel, maar dit geeft echter geen garantie voor de toekomst. Eventuele risico's zijn alleen via een nader onderzoek uit te sluiten.

Ter info



Kruipruimte en begane grondvloer

Toegankelijkheid

Een kruipruimte is niets anders dan een kleine ruimte tussen de fundering van het huis en de begane grond vloer. Deze ruimte is meestal tussen de 50 en 80 centimeter hoog. Je kunt er dus zoals het woord al zegt net doorheen kruipen. De kruipkelder is meestal niet gemakkelijk te bereiken.

Bevindingen

Toegankelijkheid

Toegankelijkheid

Tijdens het onderzoek is gebleken dat er geen toegang tot de kruipruimte aanwezig is. De vloeren zijn, waar mogelijk, alleen vanaf de bovenzijde geïnspecteerd. Er kan dus geen enkele uitspraak worden gedaan over de conditie van de onderzijde van de vloeren, de situatie in de kruipruimte en de conditie van eventueel aanwezig leidingwerk.

Ter info



Bevindingen en gebreken

Gevels en kozijnen

Gevelopbouw

Een buitenmuur is de muur aan de voorkant, achterkant of zijkant van een woning. In de meeste gevallen heeft een buitenmuur een dragende of stabiliserende functie. Je kunt een buitenmuur, daardoor niet zomaar (gedeeltelijk) verwijderen.

Gevels worden geïnspecteerd op de conditie van het toegepaste materiaal en de afwerkingen. Gevelonderdelen achter begroeiingen of andere verhinderingen zijn niet geïnspecteerd.

Kozijnen

Kozijnen omringen en ondersteunen het hele raamsysteem met een raamwerk dat de kop, dorpel en stijl omvat. Kozijnen houdt beglazing stevig op hun plaats binnen de muur van een woning.

Beglazing

Indien dit object is voorzien van houten kozijnen, dient nog rekening gehouden te worden met bijkomende kosten, zoals voor het herstel van het schilderwerk e.d. na het aanbrengen van de nieuwe beglazing.

Lekkages in isolerende en/of dubbele beglazing zijn niet altijd direct, volledig maar zeker ook niet eenvoudig waarneembaar, lekkages zijn vaak alleen bij een bepaalde lichtinval of veranderde weersomstandigheden vast te stellen.

Bij gunstige weersomstandigheden zijn lekkages soms zelfs geheel niet waar te nemen of juist weer wel. In enkele gevallen is een witte uitslag waarneembaar op de aluminium strip tussen de beglazing, deze kan bij ouder glas gaan corroderen.

Waterkerende voorziening

Een waterkering is een voorziening die het regenwater afvoert vanaf een onderdeel wat zelf geen waterkerende voorziening heeft. Deze voorziening kan ook bestaan uit verschillende materialen.

Bevindingen

Gevelopbouw - Metselwerk

De conditie van het metselwerk

Voor zover visueel waarneembaar zijn er tijdens de keuring geen afwijkingen aan het metselwerk geconstateerd. Dit onderdeel / voorziening verkeert in goede conditie en kan functioneren.

Beoordeling: **Goed**



Scheurvorming

Inde voor en achtergevel is scheurvorming aanwezig. Deze schade is beperkt en niet constructief. Werking van materialen of zettingen van het gebouw kunnen de oorzaak van de scheurvorming zijn. Deze hoeft niet te worden hersteld.

Ter info



Gevelopbouw - Metselwerk geschilderd

Metselwerk geschilderd

De gevel is (deels) voorzien van schilderwerk. Het schilderwerk van de gevel verkeert in voldoende conditie. Er zijn geen gebreken aangetroffen. Wel, indien dit zich voordoet, regelmatig onderhoud uitvoeren met de meest geschikte materialen.

Beoordeling: **Goed**



Kozijnen - Beglazing

Dubbelglas

Conditie

De aanwezige beglazing is gecontroleerd op lekkage en breuk, dit is niet opgemerkt. De beglazing verkeert in een goede conditie, er zijn geen gebreken opgemerkt. Het geheel kan functioneren.

Beoordeling: **Goed**

Glas in lood

Breuk in beglazing

Er is breuk in de beglazing aanwezig. Beglazing met breuk dient te worden vervangen. De opgenomen kosten zijn gebaseerd op het vervangen door een vergelijkbare beglazing.

Beoordeling: **Onvoldoende**

direct (3 - 12 mnd): € 360



Kozijnen - Schilderwerk

De conditie van het schilderwerk

Het schilderwerk behoeft deels aandacht. Professioneel onderhoud dient te worden uitgevoerd. Met name de gevoelige delen, zoals liggende delen en verbindingen, extra behandelen. Voor zover noodzakelijk inspectie en herstel van gebreken uitvoeren aan zwakke plekken.

Beoordeling: **Onvoldoende**

direct (3 - 12 mnd): € 570



Kozijnen - Soort materiaal

Hout (kozijn)

Het hang- en sluitwerk

Het hang- en sluitwerk is gecontroleerd. Het materiaal functioneert (deels) niet goed en is niet echt goed onderhouden. Regulier onderhoud aan hang- en sluitwerk moet jaarlijks uitgevoerd worden, zoals (indien nodig) het intikken van de scharnierpennen en het aanbrengen van smeeroil op draaiende delen. Enkele gebreken zijn opgemerkt. In dit geval moeten de gebreken hersteld en onderdelen vervangen worden.

Beoordeling: **Onvoldoende**

direct (3 - 12 mnd): € 270

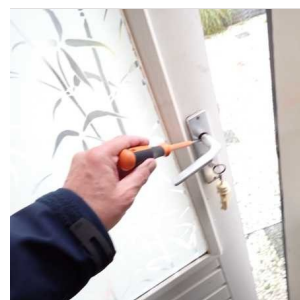

Kunststof (kozijn)

Kozijnen

De kozijnen verkeren in voldoende conditie. Wel dient regulier onderhoud te worden uitgevoerd en het eventueel geadviseerd herstel dient te worden uitgevoerd. Er is op basis van een steekproef vastgesteld dat de draaiende delen voldoende kunnen functioneren. De bewegende onderdelen dienen periodiek te worden onderhouden en schoongehouden.

Beoordeling: **Goed**



Kunststof (kozijn)

Het hang- en sluitwerk

Het hang en sluitwerk is gecontroleerd. Het materiaal functioneert prima en is goed onderhouden. Regulier onderhoud dient jaarlijks uitgevoerd te worden.

Beoordeling: **Goed**

Waterkerende voorziening

Raamdorpelstenen

Conditie van de waterkerende voorziening

Voor zover visueel waarneembaar zijn er tijdens de inspectie geen afwijkingen aan de waterkerende voorziening geconstateerd. Dit onderdeel / voorziening verkeert in goede conditie en kan functioneren.

Beoordeling: **Goed**



Bevindingen en gebreken

Daken en goten

Dak hoofdgebouw

Een dakvlak kan uit meerdere materialen zijn opgebouwd en hoort waterdicht afgewerkt te zijn. Eventuele gebreken kunnen schade hebben veroorzaakt die niet zichtbaar zijn bij een visueel onderzoek.

Er is geen onderzoek verricht of het huidige dak, de volledige opbouw hiervan en de toegepaste dakbedekkingen, geschikt zijn voor het plaatsen van zonnepanelen of dat hiervoor eerst werkzaamheden noodzakelijk zijn.

Dakbedekking

Dakbedekkingen worden, voor zover te achterhalen, gecontroleerd op leeftijd, de verwerking en de conditie. De beoordelingen zijn uiteraard gebaseerd op een visuele moment opname.

Dakbeschot

Het dakbeschot is, vooral bij oudere woningen, de laag planken of plaatmateriaal, aangebracht op de gordingen of sporen. Bij woningen na 1970 bestaat het dakbeschot vaak uit plaatmateriaal voorzien van thermische isolatie. Bij de bouw wordt hiermee het dak winddicht gemaakt.

Dakconstructie

Een dakconstructie bestaat uit onderdelen van balken, hout, staal, gewapend beton of voorgespannen beton, platen van gewapend beton of andere materialen, ZONDER de dakbedekking. Deze onderdelen zijn samen sterk genoeg om alle belastingen zoals eigen gewicht, sneeuw, wind te kunnen dragen, zonder dat de constructie bezwijkt.

Dak van aanbouw

Een dakvlak kan uit meerdere materialen zijn opgebouwd en hoort waterdicht afgewerkt te zijn. Eventuele gebreken kunnen schade hebben veroorzaakt die niet zichtbaar zijn bij een visueel onderzoek.

Er is geen onderzoek verricht of het huidige dak, de volledige opbouw hiervan en de toegepaste dakbedekkingen, geschikt zijn voor het plaatsen van zonnepanelen of dat hiervoor eerst werkzaamheden noodzakelijk zijn.

Waterkerende voorziening

Waterkerende voorzieningen zijn voorzieningen die noodzakelijk zijn om het (regen)water zodanig af te voeren dat dit geen waterschade veroorzaakt.

Dak van erker

Een dakvlak kan uit meerdere materialen zijn opgebouwd en hoort waterdicht afgewerkt te zijn.

Er is geen onderzoek verricht of het huidige dak, de volledige opbouw hiervan en de toegepaste dakbedekkingen, geschikt zijn voor het plaatsen van zonnepanelen of dat hiervoor eerst werkzaamheden noodzakelijk zijn.

Dakdoorvoeren

Een dakdoorvoer is een pijp die door het dak steekt. Deze pijp zorgt voor ventilatie, ontluchting of de afvoer van rookgassen. Het is belangrijk dat het plaatsen van dakdoorvoeren op de juiste manier wordt uitgevoerd en dat de juiste materialen worden gebruikt.

Dakkapel 2

Een dakkapel is een uitbouw op een schuin dak. Hij bestaat uit een verticaal raamkozijn al of niet voorzien van beweegbare ramen, twee driehoekvormige zijwangen en een dakafwerking zoals een een plat dak of een doorgelegd dak.

Zijwangen / boeiborden

Zijwangen zijn de zijkanten van een dakkapel. Deze kunnen onder meer gemaakt zijn van hout, kunststof, zink en zelfs van glas. Zijwangen zorgen ervoor dat wind en regen niet door de zijkant van je dakkapel heen gaan. De zijwangen worden in verband met de hoogte beperkt en alleen visueel (met hulpmiddelen) geïnspecteerd.

Goten

Dakgoten hebben een belangrijke functie. Namelijk het afvoeren van regenwater op een gecontroleerde manier naar het riool. Zonder een dakgoot zou het water direct van het dakvlak aflopen. Hierdoor kunnen vochtproblemen en lekkages ontstaan. Daarnaast kan ook de gevel aangetast worden als de dakgoot niet goed werkt of niet aanwezig is. Het functioneren is tijdens een bouwkundige keuring niet altijd te beoordelen.

Hemelwaterafvoeren

Een hemelwaterafvoer (HWA) zorgt voor het afvoeren van het regenwater van het dak en de dakgoot naar het riool. Ieder dak moet zijn voorzien van een hemelwaterafvoer. Met uitzondering van rieten daken hoeven goten en HWA niet aanwezig te zijn. In dat geval zijn andere voorzieningen aanwezig voor het afvoeren van regenwater.

Hemelwaterafvoeren dienen ertoe om in voldoende mate hemelwater af te voeren in verhouding tot het oppervlak. Per 20 m² oppervlakte dient één hemelwaterafvoer aanwezig te zijn. Bij schuine daken is dit één hemelwaterafvoer per 50 m² oppervlakte schuine dakhelling. Uiteraard is frequent reinigen en verwijderen van vuil een vereiste.

Overstek / boeiboorden

Een dakoverstek is een gedeelte van het dak dat net buiten de gevel uitsteekt. Deze uitsteek kan variëren van een paar centimeter tot zo'n 25 centimeter.

Een boeiboord is een afwerking van het dak en/ of de dakgoot. Deze voorziening is meestal een houten plank of een volkern materiaal.

Bevindingen

Dak hoofdgebouw - Dakbedekking

Dakpannen

BW

Breuk dakpannen

Er zijn dakpannen met breuk op het dak aangetroffen. Deze veroorzaken lekkage. Per direct de betreffende dakpannen vervangen.

Beoordeling: **Slecht**

direct (0 - 2 mnd): € 380



Dak hoofdgebouw - Dakbeschot

Niet waarneembaar

NW

Beoordeling van het dakbeschot

Het dakbeschot is niet waarneembaar. Er kan geen uitspraak worden gedaan over het toegepaste materiaal en/of de conditie hiervan.

Ter info

Dak hoofdgebouw - Dakconstructie

Hout

BW

Conditie

De dakconstructie is geïnspecteerd. Dit betreft een visuele inspectie. De constructie verkeert in een voldoende conditie. Er zijn, voor zover de inspectie aan dit element is uitgevoerd, geen zichtbare gebreken opgemerkt. Het is vanzelf onmogelijk om het hele dakvlak te inspecteren.

Beoordeling: **Goed**



Dak van aanbouw - Dakbedekking

Bitumen

Algehele conditie van dit materiaal

Het dakvlak, de afwerkingen inclusief de bedekking van de aanbouw zijn geïnspecteerd. Hierbij zijn geen gebreken opgemerkt. Het geheel verkeert in een voldoende conditie.

Beoordeling: **Goed**



Bitumen

Conditie van de randstroken en kantafwerkingen

Er zijn geen gebreken aan de randstroken (onderdeel van de dakbedekking). De randafwerkingen vertonen geen zichtbare gebreken.

Beoordeling: **Goed**

Bitumen

Uitgevoerd herstel aan de dakbedekking

Er zijn reeds meerdere reparaties uitgevoerd. Het geheel kan op dit moment goed functioneren, maar op langere termijn en/of bij het ontstaan van nieuwe gebreken dient het materiaal te worden vervangen. Vooralsnog wordt dit op korte termijn niet verwacht.

Ter info



Dak van aanbouw - Waterkerende voorziening

Lood

Conditie van het lood

De loodstroken zijn zeer oud en de technische levensduur is ten einde. Het vervangen hiervan kan niet worden uitgesteld vanwege lekkage met alle mogelijke gevolgschade van dien.

Beoordeling: **Slecht**

direct (0 - 2 mnd): € 760

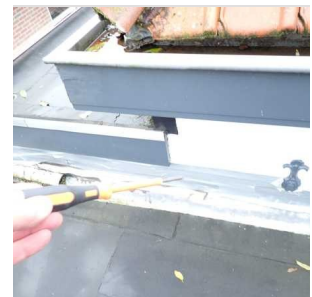

Dak van erker - Dakbedekking

Bitumen

Algehele conditie van deze voorziening

Het dakvlak, de afwerkingen inclusief de bedekking van de erker zijn geïnspecteerd. Hierbij zijn geen gebreken opgemerkt. Het geheel verkeert in een voldoende conditie.

Beoordeling: **Goed**

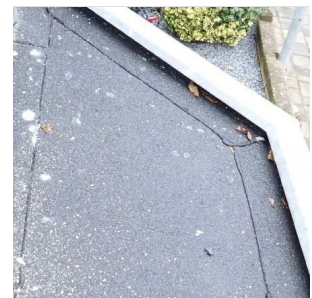

Bitumen

Conditie van de randstroken en kantafwerkingen

Er zijn geen gebreken aan de randstroken (onderdeel van de dakbedekking). De aansluitingen en de randafwerkingen vertonen geen zichtbare gebreken.

Beoordeling: **Goed**

Bitumen

De conditie van de dakbedekking

De dakbedekking van het dak en de randstroken verkeren in een voldoende conditie. Het geheel is uitsluitend visueel geïnspecteerd. Hierbij zijn geen gebreken opgemerkt. Advies: regelmatig vuil en blad verwijderen. Tevens jaarlijks inspectie op gebreken uitvoeren.

Beoordeling: **Goed**

Bitumen

De montage van de dakbedekking

De dakbedekking van het platte dak en de randstroken staan niet onder spanning en verkeren wat de montagetechniek betreft in een voldoende conditie. De aansluitingen en de randafwerkingen vertonen geen zichtbare gebreken.

Beoordeling: **Goed**

Dakdoorvoeren

Dakdoorvoeren

Conditie van de doorvoer

Voor zover visueel waarneembaar zijn er tijdens de keuring geen afwijkingen aan deze doorvoer geconstateerd. Deze doorvoer verkeert in goede conditie en kan functioneren. Het model van de dakdoorvoer en daarmee de aansluitingen met het dak zijn voldoende op elkaar afgestemd, de aansluitingen tussen doorvoer en dakbedekking is voldoende.

Beoordeling: **Goed**



Dakkapel - Beglazing

Dubbelglas

Conditie van het dubbel glas

Er is 'lekkere' isolerende beglazing aanwezig. Hierdoor ontstaat condensatie en/of een dof witte uitslag tussen de beglazing, waardoor het zicht kan verminderen, alsmede de isolerende werking. Beglazing met dergelijke lekkage dient te worden vervangen.

Beoordeling: **Onvoldoende**

direct (3 - 12 mnd): € 450



Dakkapel - Dakbedekking

Bitumen

BW

Conditie

De dakbedekking van het dak en de randafwerking verkeren in een voldoende conditie. Het geheel is uitsluitend visueel geïnspecteerd. Hierbij zijn geen gebreken opgemerkt. Advies: regelmatig vuil en blad verwijderen. Tevens jaarlijks inspectie op gebreken uitvoeren.

Beoordeling: **Goed**

Bitumen

BW

Dakbedekking dakkapel niet te inspecteren

Er is dus geen onderzoek uitgevoerd naar de staat en de toestand van de dakbedekking. Over geen enkele van deze zaken kunnen dus uitspraken worden gedaan.

Ter info



Dakkapel - Kozijn

Hout (kozijn)

Conditie draaiende delen

Er is op basis van een steekproef vastgesteld dat de draaiende delen voldoende kunnen functioneren. De bewegende onderdelen dienen periodiek te worden onderhouden en schoongemaakt te worden.

Beoordeling: **Goed**

Hout (kozijn)

Conditie van het schilderwerk:

Het schilderwerk behoeft aandacht. Professioneel onderhoud dient te worden uitgevoerd. Met name de gevoelige delen, zoals liggende delen en verbindingen, extra behandelen. Voor zover noodzakelijk inspectie en herstel van gebreken uitvoeren aan zwakke plekken.

Beoordeling: **Onvoldoende**

direct (3 - 12 mnd): € 475



Hout (kozijn)

Hang- en sluitwerk

Het hang en sluitwerk is gecontroleerd. Het materiaal functioneert prima en is goed onderhouden. Regulier onderhoud dient jaarlijks uitgevoerd te worden.

Beoordeling: **Goed**

Hout (kozijn)

Tochtdichtheid

Met betrekking tot de tochtdichtheid is geïnspecteerd bij de draaiende delen, onder de vensterbanken en langs de wanden/gevels. Hierbij zijn geen bijzonderheden aangetroffen.

Beoordeling: **Goed**

Hout (kozijn)

Tochtstrippen

Er zijn geen gebreken aan de tochtstrippen / vochtwerende voorzieningen aangetroffen. Deze kunnen voldoende functioneren.

Beoordeling: **Goed**

Dakkapel - Waterkerende voorziening

Lood

Conditie waterkerende voorzieningen

De afwerkingen, de waterkerende voorzieningen zijn geïnspecteerd. Hierbij zijn geen gebreken opgemerkt. Het geheel verkeert in een voldoende conditie.

Beoordeling: **Goed**



Lood

Conditie van het lood

De loodstroken verkeren in een voldoende conditie. Hier zijn geen gebreken waargenomen. De overlap is voldoende. Het materiaal is van voldoende dikte. Het geheel kan functioneren als bedoeld. Controleer het loodwerk regelmatig en eventueel aankloppen daar waar nodig.

Beoordeling: **Goed**

Dakkapel - Zijwangen / boeiborden

Zinkwerk

Conditie van de zijwangen

Er zijn geen gebreken aan de zijwangen van de dakkapel aangetroffen. Deze voorziening is in verband met de hoogte beperkt en alleen visueel (met hulpmiddelen) geïnspecteerd.

Beoordeling: **Goed**



Zinkwerk

Conditie zinkwerk

Het zinkwerk van dit onderdeel is geïnspecteerd. Hierbij zijn geen gebreken opgemerkt. Het geheel verkeert in een voldoende conditie en kan functioneren.

Beoordeling: **Goed**

Dakkapel 2 - Beglazing

Dubbelglas

Conditie

De aanwezige beglazing is gecontroleerd op lekkage en breuk, dit is niet opgemerkt. De beglazing verkeert in een goede conditie, er zijn geen gebreken opgemerkt. Het geheel kan functioneren.

Beoordeling: **Goed**



Dakkapel 2 - Dakbedekking

Niet te inspecteren

NW

Dakbedekking dakkapel niet te inspecteren

Er is dus geen onderzoek uitgevoerd naar de staat en de toestand van de dakbedekking. Over geen enkele van deze zaken kunnen dus uitspraken worden gedaan.

Ter info

Dakkapel 2 - Kozijn

Hout (kozijn)

Conditie draaiende delen

Er is op basis van een steekproef vastgesteld dat de draaiende delen voldoende kunnen functioneren. De bewegende onderdelen dienen periodiek te worden onderhouden en schoongemaakt te worden.

Beoordeling: **Goed**

Hout (kozijn)

Conditie van het schilderwerk:

Het schilderwerk behoeft aandacht. Professioneel onderhoud dient te worden uitgevoerd. Met name de gevoelige delen, zoals liggende delen en verbindingen, extra behandelen. Voor zover noodzakelijk inspectie en herstel van gebreken uitvoeren aan zwakke plekken.

Beoordeling: **Onvoldoende**

direct (3 - 12 mnd): € 380



Hout (kozijn)

Hang- en sluitwerk

Het hang en sluitwerk is gecontroleerd. Het materiaal functioneert prima en is goed onderhouden. Regulier onderhoud dient jaarlijks uitgevoerd te worden.

Beoordeling: **Goed**

Hout (kozijn)

Tochtdichtheid

Met betrekking tot de tochtdichtheid is geïnspecteerd bij de draaiende delen, onder de vensterbanken en langs de wanden/gevels. Hierbij zijn geen bijzonderheden aangetroffen.

Beoordeling: **Goed**

Hout (kozijn)

Tochtstrippen

Er zijn geen gebreken aan de tochtstrippen / vochtwerende voorzieningen aangetroffen. Deze kunnen voldoende functioneren.

Beoordeling: **Goed**

Dakkapel 2 - Waterkerende voorziening

Lood

Conditie waterkerende voorzieningen

De afwerkingen, de waterkerende voorzieningen zijn geïnspecteerd. Hierbij zijn geen gebreken opgemerkt. Het geheel verkeert in een voldoende conditie.

Beoordeling: **Goed**



Lood

Conditie van het lood

De loodstroken verkeren in een voldoende conditie. Hier zijn geen gebreken waargenomen. De overlap is voldoende. Het materiaal is van voldoende dikte. Het geheel kan functioneren als bedoeld. Controleer het loodwerk regelmatig en eventueel aankloppen daar waar nodig.

Beoordeling: **Goed**

Dakkapel 2 - Zijwangen / boeiborden

Zinkwerk

Conditie van de zijwangen

Er zijn geen gebreken aan de zijwangen van de dakkapel aangetroffen. Deze voorziening is in verband met de hoogte beperkt en alleen visueel (met hulpmiddelen) geïnspecteerd.

Beoordeling: **Goed**



Zinkwerk

Conditie zinkwerk

Het zinkwerk van dit onderdeel is geïnspecteerd. Hierbij zijn geen gebreken opgemerkt. Het geheel verkeert in een voldoende conditie en kan functioneren.

Beoordeling: **Goed**

Goten

Zinkwerk

Vervuiling van de goten

De goot is vervuild. Hierdoor wordt de waterafvoer gehinderd en kan die op enig moment zelfs geheel onmogelijk worden, waardoor uiteraard overlopen en/of lekkages gaan ontstaan. De vervuiling dient uit de goten te worden verwijderd.

Beoordeling: **Onvoldoende**

direct (3 - 12 mnd): € 85



Hemelwaterafvoeren

Conditie van de HWA (regenpijp)

Voor zover visueel waarneembaar zijn er tijdens de keuring geen afwijkingen aan dit onderdeel geconstateerd. De hemelwaterafvoeren verkeren in een goede / voldoende conditie. De bevestigingen en de afwatering is voldoende. Het geheel kan functioneren als bedoeld.

Beoordeling: **Goed**



Overstek / boeiboorden

Hout

Conditie van het materiaal

Het hout is gedelamineerd, herstellen is niet mogelijk. Onderdelen dienen te worden vervangen.

Beoordeling: **Onvoldoende**

direct (3 - 12 mnd): € 880



Hout

Houtrot herstel

Er is geconstateerd dat op diverse plaatsen houtrotvuller gebruikt is of houtrotreparaties zijn uitgevoerd. Het niet zichtbare hout is hierdoor mogelijk aangetast door houtrot. Op lange termijn (> 5 jaar) rekening houden met vervangen. Tot vervanging rekening houden met hogere onderhoudskosten. Voor het vervangen van onderdelen zijn geen kosten begroot.

Ter info



Bevindingen en gebreken

Installaties, elektra, water en gas

Elektra

Hoewel de installaties niet tot het bouwkundige deel behoren, worden ze vanwege het belang in relatie tot het geheel van het object meegenomen in de beoordeling. Deze beoordeling is niet conform de NTA 8025. Er wordt geen onderzoek verricht naar de juiste werking in relatie tot de aanwezige onderdelen en/of apparaten.

Aardlek

Een aardlekschakelaar is een schakelaar die automatisch in werking treedt wanneer hij lekstroom meet. De schakelaar springt om schakelt de gehele groepenkast uit. Dit wordt ook wel het spanningsloos maken van het systeem genoemd. In een elektrische installatie is er meestal sprake van een stroomkring.

Randaarding

Randaarde is een extra veiligheid die ervoor zorgt dat de stroom bij een storing de grond in gaat. In Nederland maken wij gebruik van een randaarde systeem. U herkent de stekkers aan de 2 strips aan de buitenkant van de stekker en het stopcontact.

Energievoorziening

Zonnepanelen

Zonnepanelen wekken energie op uit zonlicht. Dit komt doordat zonnepanelen lichtdeeltjes uit zonnestraling kunnen absorberen. De geabsorbeerde lichtdeeltjes bewegen tussen verschillende lagen binnen het zonnepaneel, hierdoor ontstaat elektrische spanning en uiteindelijk energie.

Gas

Hoewel de installaties niet tot het bouwkundige deel behoren, worden ze vanwege het belang in relatie tot het geheel van het object meegenomen in de beoordeling.

De beoordeling is daarmee wel beperkt, maar wordt zo volledig mogelijk uitgevoerd. De gasinstallatie wordt visueel geïnspecteerd en dus niet gekeurd. Voor een technische beoordeling kan een veiligheidskeuring worden uitgevoerd waarbij dan de gasinstallatie op drukverlies gecontroleerd kan worden. Voor meer informatie over een veiligheidskeuring kunt u bellen met onze experts.



Riolering / afvoer

De meeste rioolstelsels voeren naast afvalwater ook regenwater af. Dit worden 'gemengde rioolstelsels' genoemd. Er zijn ook 'gescheiden rioolstelsels'. Deze voeren het afvalwater af naar de waterzuiveringsinstallaties. Het regenwater gaat via een apart systeem naar het oppervlaktewater (zoals meren en rivieren). Een ander systeem is de 'drukriolering'. Via dunne kunststof transportleidingen duwt een pomp in een ondergrondse put het afvalwater naar de zuivering. Regenwater mag niet op de drukriolering zijn aangesloten.

Buiten rioleringen zijn visueel niet te inspecteren, derhalve kunnen deze niet beoordeeld worden. Voor de aanwezigheid van eventuele septiktank moet dit aangegeven worden door de makelaar/verkoper bij de aankopende partij.

Voor zover aanwezig is het ondergrondse leidingwerk of het leidingwerk achter voorzetwanden en/of achter betimmeringen (zoals leidingkokers) visueel niet waarneembaar en niet geïnspecteerd.

Veiligheidsinstallatie

Rook, brand, koolmonoxidemelders zijn tijdens de inspectie niet gecontroleerd op functioneren of juiste locatie.

Water

Tijdens de bouwkundige keuring wordt onder meer de watervoorziening/watermeter en het (zichtbare) leidingwerk geïnspecteerd. Daarnaast wordt het watertransport en de waterdruk/tappunten (warm en koud) gecontroleerd.



Bevindingen

Elektra - Aardlek

De conditie van de aardlekschakelaar

Voor zover visueel waarneembaar zijn er tijdens de keuring geen afwijkingen aan de aardlekschakelaar geconstateerd. Dit onderdeel / voorziening verkeert in goede conditie en kan functioneren.

Beoordeling: **Goed**

Functioneren van de aardlekschakelaar

Omdat de installatie in gebruik is geweest ten tijde van de inspectie is de aardlekschakelaar niet getest door middel van de 'testknop'.

Indien u zekerheid wenst over het veilig en goed functioneren van deze schakelaars zullen deze moeten worden doorgemeten. U kunt hiervoor contact met ons opnemen of een plaatselijk elektricien een meting laten uitvoeren.

Ter info

Elektra - Groepenkast

Conditie van de groepenkast

Voor zover visueel waarneembaar zijn er tijdens de keuring geen afwijkingen aan de groepenkast geconstateerd. Dit onderdeel / voorziening verkeert in goede conditie en kan functioneren.

Beoordeling: **Goed**

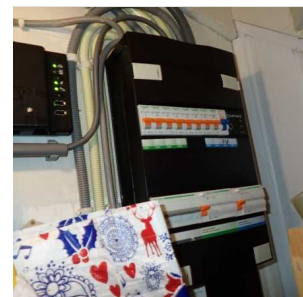

Elektra - Randaarding

Controle van randaarding (steekproef)

Voor zover visueel waarneembaar zijn er tijdens de keuring geen afwijkingen aan de randaarding geconstateerd.

Beoordeling: **Goed**



Elektra - Systeem

Conditie van het systeem:

Voor zover visueel waarneembaar zijn er tijdens de keuring geen afwijkingen aan het systeem geconstateerd. De wandcontactdozen en het schakelmateriaal verkeren in een goede conditie.

Beoordeling: **Goed**

Energievoorziening - Zonnepanelen

Systeem m.b.t. de zonnepanelen:

Voor zover visueel waarneembaar zijn er tijdens de keuring geen afwijkingen aan de zonnepanelen geconstateerd. Er is geen controle op het functioneren uitgevoerd.

Beoordeling: **Goed**



Gas

De conditie van de installatie

Er zijn geen gebreken aan het gassysteem aangetroffen. De beoordeling is beperkt, maar wordt, voor zover zichtbaar, zo zorgvuldig mogelijk uitgevoerd. De gasinstallatie wordt visueel geïnspecteerd en dus niet gekeurd.

Beoordeling: **Goed**



Riolering / afvoer

Niet zichtbaar

NW

Conditie van het riool

De riolering was tijdens het onderzoek niet zichtbaar, waardoor er geen onderzoek aan het geheel is uitgevoerd. Er kan dan ook geen uitspraak worden gedaan over het toegepaste materiaal of de conditie daarvan.

Ter info



Veiligheidsinstallatie - CO melder

Koolmonoxide

Plaats deze melders tussen 15 en 80 centimeter van het plafond, maar wel hoger dan de bovenzijde van aanwezige deuren en ramen. Op een horizontale afstand tussen 1 en 3 meter van de CO-bron. Niet naast luchtinlaten of luchtuitlaten. Niet achter objecten zoals gordijnen en kasten.

Ter info



Veiligheidsinstallatie - Rookmelder

Niet aanwezig op iedere verdieping

Vanaf 1 juli 2022 is in iedere woning een rookmelder verplicht. Deze verplichting bestaat al sinds 2003 voor nieuwbouwhuizen, maar in de nieuwe wetgeving staat dat ook in bestaande woningen op iedere verdieping een rookmelder moet hangen. Geadviseerd wordt om deze per direct aan te brengen.

Ter info

Water

Conditie watervoorziening

Voor zover visueel waarneembaar zijn er tijdens de keuringen geen afwijkingen aan het watersysteem geconstateerd. Dit onderdeel / voorziening verkeert in goede conditie en kan functioneren.

Enkele tappunten zijn gecontroleerd. De hoeveelheid waterafgifte is voldoende. Het gehele systeem functioneert voldoende. Er zijn geen bijzonderheden aangetroffen.

Beoordeling: **Goed**



Verwarming en ventilatie

Verwarmingssysteem

Voor zover aanwezig is het ondergrondse leidingwerk of het leidingwerk achter voorzetwanden en/of achter betimmeringen visueel niet waarneembaar en niet geïnspecteerd. Tevens valt het geïsoleerde leidingwerk buiten de scope van de inspectie. Er kunnen dus geen uitspraken gedaan worden over koppelingen, roest, isolatie en dergelijke.

CV ketel

Een cv-ketel of voluit centrale verwarmingsketel is het onderdeel van een centrale verwarmingsinstallatie dat voor warm water zorgt waarmee de verblijven in een pand verwarmd worden. Dit systeem wordt de centrale verwarming genoemd. Een combiketel zorgt tevens voor het warme tapwater in een woning.

Bevindingen

Binnenmilieu - Elektrische ventilator

Functioneren van de elektrische ventilator(en)

De elektrische ventilatoren zijn op hun functioneren gecontroleerd en niet op hun afzuig- of inblaascapaciteit. Deze apparaten functioneren niet voldoende. Er zijn gebreken waargenomen aan het mechanisme en/of de unit. Wij adviseren u om de unit te vervangen.

Beoordeling: **Onvoldoende**

direct (3 - 12 mnd): € 280



Verwarmingssysteem - CV ketel

Bevestiging van de rookgasafvoer

Er zijn geen gebreken aan de bevestiging van de rookgasafvoer. De rookgasafvoer verkeert in goede conditie en kan functioneren.

Beoordeling: **Goed**

Onderhoud

Er is voldoende onderhoud uitgevoerd. Deze CV ketel is aantoonbaar gekeurd, conform de Gasketelwet. Dit bevordert de technische levensduur van het systeem en heeft een positief effect op het energieverbruik. Periodiek dient onderhoud uitgevoerd te worden. De keuringssticker is aanwezig.

Beoordeling: **Goed**

Technische levensduur

De warmteopwekker is ca. 17 jaar en heeft zijn technische levensduur bereikt. Uitgaande van een technische levensduur van 15 jaar dient er rekening mee te worden gehouden dat deze vervangen zal moeten worden.

Beoordeling: **Onvoldoende**

direct (3 - 12 mnd): € 2.750



Verwarmingssysteem - Expansievat

Conditie expansievat

Voor zover visueel waarneembaar zijn er tijdens de keuring geen afwijkingen aan het expansievat geconstateerd. Dit onderdeel / voorziening verkeert in goede conditie en kan functioneren.

Beoordeling: **Goed**



Verwarmingssysteem - Leidingwerk

Conditie

Voor zover visueel waarneembaar zijn er tijdens de keuring geen afwijkingen aan het leidingwerk geconstateerd. Dit onderdeel verkeert in goede conditie en kan functioneren. Het leidingwerk is voldoende gebeugeld. Let op dat dit bij eventuele aanpassingen van het systeem ook zo blijft.

Beoordeling: **Goed**

Verwarmingssysteem - Radiatoren

De conditie van de radiatoren

Voor zover visueel waarneembaar zijn er tijdens de keuring geen afwijkingen aan het systeem geconstateerd. Dit onderdeel / voorziening verkeert in goede conditie en kan functioneren.

Beoordeling: **Goed**

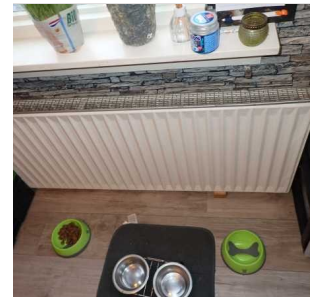

Afsluiters

De afsluiters verkeren, voor zover deze zijn geïnspecteerd, in een voldoende conditie. Geen bijzonderheden aangetroffen.

Beoordeling: **Goed**

Bevindingen en gebreken

Keuken en sanitair

Badkamer

De badkamer wordt uitsluitend technisch beoordeeld op onder meer de aanwezige voorzieningen (kraan, afvoer, toilet, douche- en wasbak e.d.), het tegelwerk, kit- en voegwerk. Esthetische beoordeling heeft niet plaats gevonden en is uiteraard persoonlijk.

Een badkamer of 'natte groep' vormt altijd een potentieel risico op lekkage. Zeker als het kitwerk of de voeg als matig tot slecht beoordeeld wordt.

Keuken

De keuken wordt geïnspecteerd op gebreken aan o.a. tegelwerk, kitwerk, voegwerk, keukenkastdeuren, hang en sluitwerk, vocht, lamineerlagen, werkblad, wasbak, kraan en dergelijke. De keuken wordt uitsluitend technisch beoordeeld, niet esthetisch.

Bevindingen

Badkamer - Inloofdouche

Begane grond - Glazen scherm

De conditie van de inloofdouche

Voor zover visueel waarneembaar zijn er tijdens de inspectie geen afwijkingen aan de inloofdouche geconstateerd. Dit onderdeel / voorziening verkeert in goede conditie en kan functioneren

Beoordeling: **Goed**

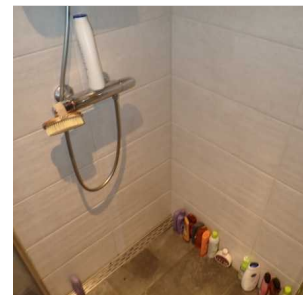

Badkamer - Kitafwerkingen

Begane grond

Afdichting van kraan

Er is een verhoogde concentratie vocht gemeten achter het tegelwerk nabij de kraan. Vocht achter tegelwerken e.d. kan, via de bouwkundige constructie, binnen enkele maanden weer drogen als de kit- en voegafwerkingen in een voldoende conditie verkeren. In dit geval kan de kraan worden gedemonteerd, waarna het kitwerk alsnog kan worden aangebracht tussen het leidingwerk en het tegelwerk, zodat bij een waterbelasting het water niet kan binnentreden tot zelfs achter het tegelwerk.

Beoordeling: **Onvoldoende**

direct (3 - 12 mnd): € 90

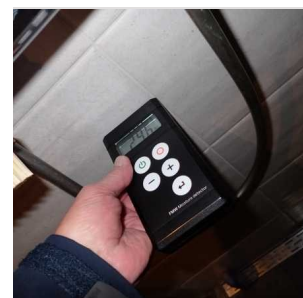

Begane grond

De conditie van het kitwerk

Het aanwezige kitwerk verkeert niet in een goede conditie. Deze situatie kan, afhankelijk van het gebruik, een lekkage veroorzaken. Onderhoud en herstel dient te worden uitgevoerd.

Beoordeling: **Onvoldoende**

direct (3 - 12 mnd): € 260

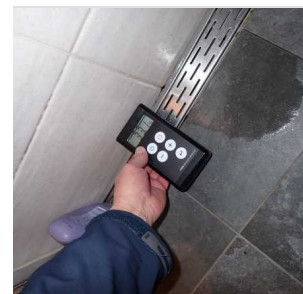

Badkamer - Toiletpot

Begane grond

Bevinding toilet

Voor zover visueel waarneembaar zijn er tijdens de keuring geen afwijkingen aan de toiletpot geconstateerd. Dit onderdeel / voorziening verkeert in goede conditie en kan functioneren.

Beoordeling: **Goed**

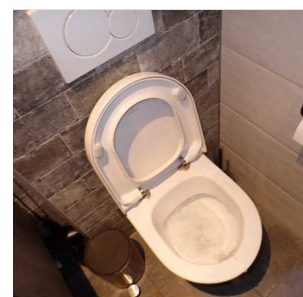

Begane grond

De bevestiging van de toiletpot

Er zijn geen gebreken aan de montage van de toiletpot geconstateerd. Het geheel kan voldoende functioneren. Bij hangende toiletpotten regelmatig de ophanging en de afdichting controleren. Bij staande toiletpotten de afdichting aan de onder en achterzijde regelmatig controleren.

Beoordeling: **Goed**

Begane grond

Doorspoeling van het toilet

Tijdens de controle aan het toilet is mede gecontroleerd of het water vlot wegspoelt en niet 'blijft hangen'. Eventuele vertragingen in het afvoeren van dit afvalwater kunnen een indicatie zijn dat er (beginnende) rioolproblemen zijn. In dit geval is er bij deze controle geen probleem opgemerkt. De doorspoeling verloopt vlot en 'soepel'.

Beoordeling: **Goed**

Badkamer - Vloer

Begane grond - Tegelwerk

De conditie van de vloer

Voor zover visueel waarneembaar zijn er tijdens de keuring geen afwijkingen aan de vloer en afwerking geconstateerd. Dit onderdeel / voorziening verkeert in goede conditie en kan functioneren

Beoordeling: **Goed**

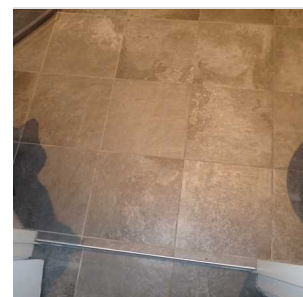

Badkamer - Wanden

Begane grond - Tegelwerk

De conditie van de wandafwerking

Voor zover visueel waarneembaar zijn er tijdens de keuring geen afwijkingen aan de wanden en afwerking geconstateerd. Dit onderdeel / voorziening verkeert in goede conditie en kan functioneren

Beoordeling: **Goed**

Begane grond - Tegelwerk

De bevestiging van de wandafwerking

Deze is op enkele plaatsen gecontroleerd op bevestiging. De afwerking zit voldoende vast. De hechting is voldoende.

Beoordeling: **Goed**

Badkamer - Wasbak

Begane grond

Wasbak aanwezig

Voor zover visueel waarneembaar zijn er tijdens de keuring geen afwijkingen aan de wasbak geconstateerd. Dit onderdeel / voorziening verkeert in goede conditie en kan functioneren.

Beoordeling: **Goed**

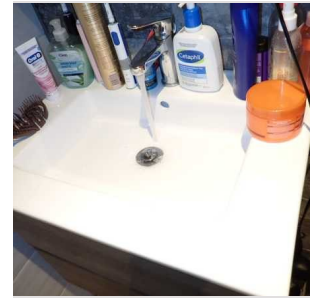

Keuken - Keukenblok

Begane grond

Algehele beoordeling van de keuken

Voor zover visueel waarneembaar zijn er tijdens de keuring geen afwijkingen aan keukenblok geconstateerd. Dit onderdeel / voorziening verkeert in goede conditie en kan functioneren

Beoordeling: **Goed**



Begane grond

Functioneren van hang- en sluitwerk

Het hang- en sluitwerk van de keukenkastdeuren verkeert in een voldoende conditie. Het geheel kan goed functioneren. Er zijn geen gebreken.

Beoordeling: **Goed**

Begane grond

Kitafwerkingen

De kitafwerkingen m.b.t. de wasbak en/of het werkblad dienen naadloos op elkaar en op de wanden aan te sluiten en/of in elk geval dient de aansluiting tussen deze elementen waterdicht te zijn. In dit geval zijn er geen gebreken aangetroffen.

Beoordeling: **Goed**

Bevindingen en gebreken

Interieur

Binnenwanden

Met binnenwanden wordt het opgaande werk bedoeld. Deze wanden kunnen zijn gemaakt van verschillende materialen. Wand worden op basis van een steekproef gecontroleerd op scheuren, verzakkingen en de conditie van de afwerking.

Ongetwijfeld zal bij het afkloppen van de wanden blijken dat los stucwerk of gebreken aanwezig zijn die visueel niet waarneembaar zijn. De wanden zijn, daar waar een wandafwerking aanwezig is, niet geïnspecteerd.

Plafonds

Onder een plafondaafwerking wordt verstaan de afwerking die direct of met behulp van een regelwerk tegen de onderzijde van een verdiepingsvloer is aangebracht. Er zijn vele soorten plafondaafwerkingen.

Trappen

De aantrede van de trap is het oppervlakte waar u bij het belopen van de trap op staat. De optrede van de trap is de hoogte naar de volgende traprede.

Vloeren (constructief)

Vloeren worden uitsluitend visueel geïnspecteerd. In de meeste gevallen zijn de vloeren voorzien van een afwerkingen (vloerbedekking, laminaat, pvc, houten vloer). In dat geval kan de vloer onder de afwerking niet geïnspecteerd worden. Na verwijdering van de afwerking kunnen alsnog problemen/gebreken zichtbaar worden.

Bevindingen

Binnenwanden

Interieur algemeen

NO



Brandgevaarlijke materialen

In het object zijn een of meer brandgevaarlijke materialen als afwerkingen aanwezig. Deze afwerking geven een verhoogd risico (versnelling) bij brand.

Ter info



Interieur algemeen

NO



De conditie van het stucwerk

Op enkele plaatsen is, indien dat mogelijk was, het stucwerk beklopt en is vastgesteld dat de hechting voldoende is. Voor zover er waargenomen kan worden tijdens de inspectie verkeert het geheel in technisch voldoende conditie.

Beoordeling: **Goed**

Interieur algemeen

NO



Vocht in wanden

Er is vocht aanwezig in de wanden. Het vocht kan wellicht op verschillende manieren (preventief) worden bestreden. Om te komen tot een totaal herstelplan is vervolg inspectie (indien aanbevolen) noodzakelijk. Het oplossen van dergelijke problemen kan kostbaar zijn. Laat u hierover goed informeren. De kosten van een nader onderzoek zijn afhankelijk van het soort onderzoek.

Beoordeling: **Onvoldoende**

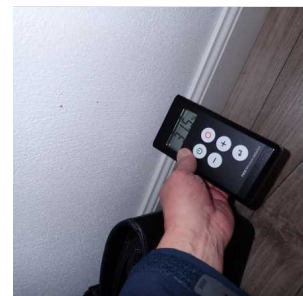

Interieur algemeen

NO



Voorzetwanden

De wanden zijn, daar waar een wandafwerking aanwezig is, niet geïnspecteerd. Voorzetwanden worden veelal aangebracht om scheurvorming en/of vochtproblemen aan het zicht te onttrekken. Er kunnen geen uitspraken gedaan worden over de conditie van het stucwerk, het achterliggende metselwerk, vochtdoorslag en dergelijke.

Ter info

Kozijnen

Interieur algemeen

Algehele conditie van de geïnspecteerde binnendeuren en kozijnen

Voor zover visueel waarneembaar zijn er tijdens de keuring geen afwijkingen aan de kozijnen geconstateerd. Dit onderdeel / voorziening verkeert in goede conditie en kan functioneren.

Beoordeling: **Goed**



Interieur algemeen

Hang- en sluitwerk

Het hang- en sluitwerk functioneert voldoende. Regulier onderhoud dient op termijn te worden uitgevoerd.

Beoordeling: **Goed**

Interieur algemeen

Schilderwerk van kozijnen

De binnenkozijnen, ramen, deuren en het schilderwerk verkeren in een voldoende conditie. Regulier onderhoud aan schilderwerk dient op termijn te worden uitgevoerd.

Beoordeling: **Goed**

Plafonds

Interieur algemeen - Gipsplaat

De conditie van de plafonds

Voor zover visueel waarneembaar zijn er tijdens de keuring geen afwijkingen aan de plafonds geconstateerd. Dit onderdeel / voorziening verkeert in goede conditie en kan functioneren.

Beoordeling: **Goed**

Interieur algemeen - Hout

De bevestiging van de plafonds

De plafondbevestiging is op enkele plaatsen onvoldoende en/of kan worden verbeterd. Mogelijk dienen enkele onderdelen vervangen te worden. Deze gebreken hebben geen constructieve betekenis. Relatief eenvoudig herstel is mogelijk. Hierna kan het geheel worden afgewerkt conform het bestaande werk.

Beoordeling: **Onvoldoende**

direct (3 - 12 mnd): € 220



Interieur algemeen - Zachtboard

De conditie van de plafonds

Voor zover visueel waarneembaar zijn er tijdens de keuring geen afwijkingen aan de plafonds geconstateerd. Dit onderdeel / voorziening verkeert in goede conditie en kan functioneren.

Beoordeling: **Goed**

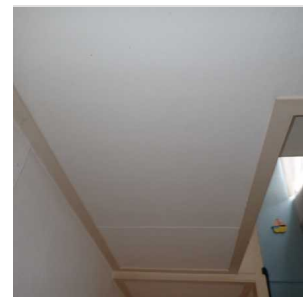

Trappen - Trappen en leuning

Interieur algemeen - Hout

Balustrade / trapleuning

De balustrade / trapleuning is gecontroleerd op stabiliteit en veiligheid. Hieraan zijn geen gebreken geconstateerd. Het geheel kan goed en veilig functioneren.

Beoordeling: **Goed**

Interieur algemeen - Hout

Balustrade/trapleuning

Er is geen leuning, hekwerk of balustrade aanwezig en/of een deel ervan ontbreekt. Deze situatie is onveilig en dient te worden hersteld. Ontbrekende onderdelen dienen alsnog aangebracht te worden zodat een veilige situatie ontstaat.

Beoordeling: **Onvoldoende**

direct (3 - 12 mnd): € 450



Vloeren (constructief)

1e Verdieping - Hout

Vloer

De vloer is, voor zover dat visueel waarneembaar is, voldoende vlak en stabiel. Er zijn vanaf de bovenzijde geen bijzonderheden aan de vloer aangetroffen. Deze beoordeling is op basis van een visuele inspectie. Er zijn geen metingen met een waterpas verricht.

Beoordeling: **Goed**

Vloeren (constructief)

Begane grond - Beton

Vloer

De vloer is, voor zover dat visueel waarneembaar is, voldoende vlak en stabiel. Er zijn vanaf de bovenzijde geen bijzonderheden aan de vloer aangetroffen. Deze beoordeling is op basis van een visuele inspectie. Er zijn geen metingen met een waterpas verricht.

Beoordeling: **Goed**

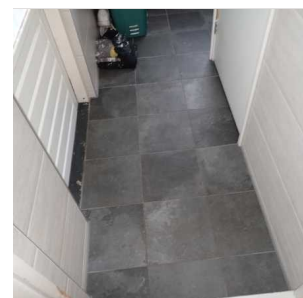

Begane grond - Hout

Vloer

De vloer is, voor zover dat visueel waarneembaar is, voldoende vlak en stabiel. Er zijn vanaf de bovenzijde geen bijzonderheden aan de vloer aangetroffen. Deze beoordeling is op basis van een visuele inspectie. Er zijn geen metingen met een waterpas verricht.

Beoordeling: **Goed**



Begane grond - Hout

Vlakheid van de vloer

Het is visueel waarneembaar dat een deel van de vloer is verzakt. De oorzaak hiervan is niet geheel duidelijk. De voornoemde gebreken zijn niet van een dermate ernstige aard, dat er problemen worden verwacht. Deze situatie kan worden gehandhaafd.

Ter info

Beperkt of niet waarneembaar

Er zijn situaties en omstandigheden waarin zaken niet visueel waarneembaar zijn. Dit kan zijn door aanwezigheid van wand-vloerbekleding etc., maar ook omdat de hoogte van het dak een goede inspectie niet toeliet.

In dit rapport wijzen wij u op de onderdelen waarvan wij hebben geconstateerd dat deze beperkt of niet waarneembaar zijn. Zodoende kunt u een keuze maken om hier een voorbehoud voor te maken of meer informatie over dit onderdeel te vragen aan de huidige eigenaar.

Hoofdgroep	Onderdeel	
Daken en goten	Dak hoofdgebouw, Dakbedekking, Dakpannen	BW
Daken en goten	Dak hoofdgebouw, Dakbeschot, Niet waarneembaar	NW
Daken en goten	Dak hoofdgebouw, Dakconstructie, Hout	BW
Daken en goten	Dakkapel, Dakbedekking, Bitumen	BW
Daken en goten	Dakkapel 2, Dakbedekking, Niet te inspecteren	NW
Installaties, elektra, water en gas	Riolering / afvoer, Niet zichtbaar	NW

Let op: als de inspecteur een relevant risico vermoedt, zal hij een ander onderzoek adviseren. Echter, er kunnen zich situaties voordoen dat een inspecteur een onderdeel niet kan inspecteren, maar ook niet kan beoordelen of een nader onderzoek noodzakelijk of gewenst is. Wij adviseren u wel om de impact van de beperkt of niet waarneembare onderdelen te toetsen op www.perfectkeur.nl/naderonderzoek. Zodoende kunt u een verantwoorde keuze maken of extra onderzoek wilt laten doen, of dat u de mogelijke gevolgen aanvaard.

Extra (onderhoud) informatie

In dit hoofdstuk geven wij u adviezen en tips over onderhoudsaspecten, achtergrondinformatie en aandachtspunten van het door ons gekeurde object. Dit betreft ook de door ons geïnspecteerde materialen. Deze informatie is toegespitst op dit object en daarom is dit rapport ook als naslagwerk te gebruiken bij toekomstig onderhoud.

Daken en goten

Beglazing

Indien lekkende dubbele beglazing is aangetroffen is dit uiteraard vermeld, het niet benoemen van aanwezige lekkende dubbele beglazing is in verband met eerder genoemde niet te beïnvloeden omstandigheden geen garantie, zelfs pas na enkele maanden gebruik van het object kan dit alsnog zichtbaar worden.

Lekkages in isolerende en/of dubbele beglazing zijn niet altijd direct, volledig maar zeker ook niet eenvoudig waarneembaar, lekkages zijn vaak alleen bij een bepaalde lichtinval of veranderde weersomstandigheden vast te stellen. Bij gunstige weersomstandigheden zijn lekkages soms zelfs geheel niet waar te nemen of juist weer wel. In enkele gevallen is een witte uitslag waarneembaar op de aluminium strip tussen de beglazing, deze kan bij ouder glas gaan corroderen.

Dakbedekking

Alle soorten dakbedekking vraagt om onderhoud. Maak twee keer per jaar uw dak(en) schoon en let speciaal op het openhouden van de goten en de hemelwaterafvoeren. Loop echter nooit op het dak bij zeer hoge of lage temperaturen. Dit kan schade veroorzaken.

Bitumen is een vloeibaar mengsel van verschillende koolwaterstoffen die voorkomen in ruwe aardolie. Tijdens het bewerkingsproces kan het mengsel gescheiden worden van de andere bestanddelen en blijft het als zwaarste bestanddeel achter om vervolgens te dienen als grondstof voor de bitumen.

Dakbedekking

Zink is een natuurlijk materiaal, wat betekent dat het door invloeden van de temperatuur kan gaan krimpen en uitzetten. Daarom zijn uitzetnaden nodig bij de montage van dit materiaal.

Zinken daken waren in de jaren '90 erg populair, maar ook de laatste jaren doen ze het opnieuw goed. Een zinken dak oogt niet alleen heel modern, daarnaast is het uiterst duurzaam en onderhoudsvriendelijk.

Dakbedekking

Oudere modellen dakpannen laten soms doorslaand vocht zien. Dit kan weinig kwaad, mits het dakbeschot door de aanwezige ventilatie onder de pannen snel genoeg weer kan drogen.

Een dakpan is een vorm van dakbedekking van gebakken klei of gevormde beton. Keramische dakpannen gaan langer mee dan betonnen dakpannen en ze blijven over het algemeen ook langer mooi. Dit komt omdat kleipannen door hun compacte structuur minder vocht opnemen dan betonpannen.

Goten

Zink is een natuurlijk materiaal, wat betekent dat het door invloeden van de temperatuur kan gaan krimpen en uitzetten. Daarom zijn uitzetnaden nodig bij de montage van dit materiaal.

Kozijn

Bij het gebruik van de juiste materialen en het aanbrengen conform de voorschriften van de leverancier is nieuw schilderwerk eens per 4 á 5 jaar noodzakelijk.

De kleur en weersinvloeden kunnen de kwaliteit van het schilderwerk beïnvloeden. Het is van belang dat er regelmatig onderhoud aan het schilderwerk wordt uitgevoerd. Met name de liggende delen per 2 jaar inspecteren en waar nodig onderhouden.



Bij het gebruik van de juiste materialen en het aanbrengen conform de voorschriften van de leverancier is nieuw schilderwerk een keer per zeven jaar noodzakelijk.

Een vuistregel is dat schilderwerk ongeveer eens in de 4 à 5 jaar moeten bijgewerkt (regulier onderhoud). Maar dit is sterk afhankelijk van de ligging van de woning en de kleur of kwaliteit van de aangebrachte verf en de onderliggende materialen.

Regulier onderhoud aan hang- en sluitwerk moet jaarlijks uitgevoerd worden, zoals (indien nodig) het intikken van de scharnierpennen en het aanbrengen van smeerolie op draaiende delen.

Waterkerende voorziening

Lood is een zacht, donkergrijs metaal. Omdat het zo buigzaam is, kunnen er uitstekend kieren mee gedicht worden om woningen tegen indringend water te beschermen. Het bladlood wat hiervoor wordt gebruikt noemt men ook wel de loodslab.

Zink is een natuurlijk materiaal, wat betekent dat het door invloeden van de temperatuur kan gaan krimpen en uitzetten. Daarom zijn uitzetnaden nodig bij de montage van dit materiaal.

Zinkwerk was in de jaren '90 erg populair, maar ook de laatste jaren doen ze het opnieuw goed. Zinkwerk oogt niet alleen heel modern, daarnaast is het uiterst duurzaam en onderhoudsvriendelijk.

Waterkerende voorziening

Lood is een zacht, donkergrijs metaal. Omdat het zo buigzaam is, kunnen er uitstekend kieren mee gedicht worden om woningen tegen indringend water te beschermen. Het bladlood wat hiervoor wordt gebruikt noemt men ook wel de loodslab.

Lood mag met een maximale lengte van 1 tot 1,25 meter worden aangebracht om te voorkomen dat er scheuren in het lood ontstaan. Indien er scheuren aanwezig zijn, kunnen deze gerepareerd worden met batuband. Is reparatie niet meer mogelijk, dan moet het lood vervangen worden.

Gevels en kozijnen

Beglazing

Dubbelglas bestaat uit twee glasplaten die op strip en op een bepaalde afstand van elkaar luchtdicht met elkaar zijn verbonden. Zo ontstaat er een isolerende ruimte tussen de glasplaten. Dubbelglas wordt toegepast in kozijnen, ramen en deuren van gebouwen voor warmte-isolatie, veiligheid, zonwering en geluidsisolatie.

Indien dit object is voorzien van houten kozijnen, dient nog rekening gehouden te worden met bijkomende kosten, zoals voor het herstel van het schilderwerk e.d. na het aanbrengen van de nieuwe beglazing.

Lekkages in isolerende en/of dubbele beglazing zijn niet altijd direct, volledig maar zeker ook niet eenvoudig waarneembaar, lekkages zijn vaak alleen bij een bepaalde lichtinval of veranderde weersomstandigheden vast te stellen.

Bij gunstige weersomstandigheden zijn lekkages soms zelfs geheel niet waar te nemen of juist weer wel. In enkele gevallen is een witte uitslag waarneembaar op de aluminium strip tussen de beglazing, deze kan bij ouder glas gaan corroderen.

Glas in lood is een glasvlak bestaande uit verschillende stukken glas in een frame van lood. Glas in lood werd vroeger gemaakt omdat een glasplaat uit één stuk glas niet kon worden gemaakt.

Schilderwerk

Een vuistregel is dat schilderwerk ongeveer eens in de 4 à 5 jaar moeten bijgewerkt (regulier onderhoud). Maar dit is sterk afhankelijk van de ligging van de woning en de kleur of kwaliteit van de aangebrachte verf en de onderliggende materialen.

Soort materiaal

Regulier onderhoud aan hang- en sluitwerk moet jaarlijks uitgevoerd worden, zoals (indien nodig) het intikken van de scharnierpennen en het aanbrengen van smeerolie op draaiende delen.

Waterkerende voorziening

Een raamdorpelsteen (RDS) is een speciale van ijzeraarde hardgebakken tegel, die een dusdanige vorm heeft dat zij onder de onderdorpel van een buitenkozijn aangebracht, dienst doet als lekdorpel.

Interieur

Kozijnen

Regulier onderhoud aan hang- en sluitwerk moet jaarlijks uitgevoerd worden, zoals (indien nodig) het intikken van de scharnierpennen en het aanbrengen van smeerolie op draaiende delen.

Keuken en sanitair

Kitafwerkingen

Kitwerk dient ongeveer een keer per zeven jaar te worden vervangen. Het komt dan los langs de aansluitingen en kan lekkage of vochtbelasting veroorzaken van onderliggende materialen. Zeker bij intensief gebruik is het verstandig dit regelmatig te controleren.

Verwarming en ventilatie

CV ketel

In mei 2022 maakte het kabinet bekend dat u na 2026 niet meer uw CV-ketel mag vervangen voor een nieuwe CV-ketel. U moet dan kiezen of u overstapt op een hybride warmtepomp, warmtenet-aansluiting of een volledig elektrische warmtepomp.

Installatiebedrijven die op 1 april 2023 niet gecertificeerd zijn, mogen vanaf die datum geen werkzaamheden meer verrichten aan gasverbrandingsinstallaties. Doen ze dat wel, dan zijn ze strafbaar. Dat geldt ook voor consumenten en andere opdrachtgevers die vanaf die datum een bedrijf inschakelen dat niet gecertificeerd is.



Overige diensten

Onderzoek en advies

U heeft al kennis gemaakt met ons door middel van dit rapport. Onderstaand een greep uit onze overige diensten die wij met evenveel plezier, passie en nauwgezetheid voor u kunnen uitvoeren.

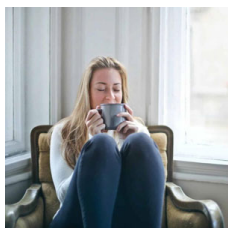

Energie Bespaar Advies

Heeft u de woning die wij voor u gekeurd hebben gekocht? Dan is het de moeite waard om te kijken naar de mogelijkheden van verduurzamen. Veel woningen kunnen namelijk nog een 'upgrade' krijgen voor meer wooncomfort en lagere lasten. De energieprestatie adviseurs van Perfectkeur staan klaar om u onafhankelijk advies te geven over de meest geschikte energiebesparende maatregelen voor uw woning. Zo zorgt u voor meer comfort en lagere woonlasten.

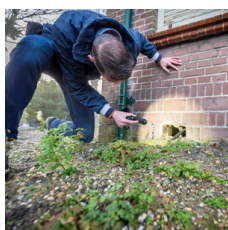

Funderingsonderzoek

De problematiek rondom funderingsschade neemt toe. Er is ook vanuit de overheid en de bankensector toenemende aandacht voor. Het probleem is helaas volledig voor rekening en risico van de woningeigenaar en is ook niet verzekeraar. Perfectkeur voert de zogenaamde fase 1 onderzoeken uit om het risico in kaart te brengen. Hierbij wordt door archiefonderzoek, vloerveld en lintvoegmetingen gekeken of er funderingsproblemen zijn en of een fase 2 onderzoek noodzakelijk is.

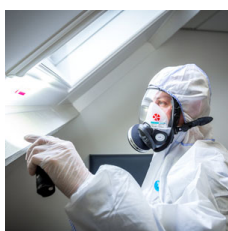

Asbestinventarisatie

Perfectkeur kan u helpen met zowel destructief als niet-destructief onderzoek naar asbest. Er worden door een Deskundig Inventariseerder Asbest, monsters genomen van asbestverdacht materiaal. Op basis van de uitkomsten van het laboratorium wordt de risicoklasse bepaald. U ontvangt rapport dat geschikt is om een sanering uit te laten voeren. Dit bevat, om welke soort asbest het gaat, wat het percentage asbest is en om welke toepassing gaat. Liever zelf een monster nemen? Dan kunt u aan de slag via ons Asbest Analyse Pakket.



Betonrot Inspectie

Bij betonrot hebben we het over schade aan begane grondvloeren in woningen die tussen 1965 en 1983 zijn gebouwd. Het gaat om de zogenaamde Kwaaitaal- of Mantasysteemvloeren waarbij door een toevoeging van chemische middelen de wapening van binnenuit wordt "aangetast". Perfectkeur kan u helpen om hiervoor een grondige inspectie uit te laten voeren. Tevens krijgt u daarbij een hersteladvies met een kostenopgave.



Onderhoudsplan voor uw VvE

Bij een appartement heeft u jaarlijks te maken met onderhoud aan het gebouw. Dat brengt kosten met zich mee. De Vereniging van Eigenaren is verplicht om een onderhoudsplan te maken om deze kosten te beheersen. Perfectkeur biedt zowel een Meerjaren Onderhoudsplan (MJOP) als een speciaal Beknopt Onderhoudsplan (BOP) aan. De BOP is een ideaal en betaalbaar alternatief voor het vaststellen van uw reservefonds bij kleinere VvE's.

Voor een actueel overzicht van al onze diensten en tarieven kunt u altijd terecht op onze website www.perfectkeur.nl.



Perfectkeur

Aansprakelijkheid

Onafhankelijkheid en objectiviteit

Perfectkeur B.V. garandeert objectiviteit en volledige onafhankelijkheid bij het door haar uitgevoerde onderzoek. Perfectkeur B.V. verklaart geen enkele commerciële binding te hebben met derden, die de resultaten van het onderzoek zouden kunnen beïnvloeden.

Verklaring en aansprakelijkheid

De gegevens en beoordelingen welke in deze rapportage, en de hierop gebaseerde samenvatting bouwkundige gebreken en risico's zijn opgenomen, zijn door Perfectkeur B.V. naar beste kennis en weten onderzocht en zo getrouw mogelijk weergegeven.

De aansprakelijkheid van Perfectkeur B.V. voor een onjuiste en/of onvolledige rapportage en/of voor de gevolgen hiervan, door haar in het kader van een opdracht gemaakte fouten, is beperkt. Deze beperkingen zijn vastgelegd in de algemene voorwaarden van Perfectkeur B.V.



Bouwkundig rapport NHG

Nationale Hypotheek Garantie (pagina 1)

ADMINISTRATIEVE GEGEVENS			
AANVRAGER		KEURINGSINSTANTIE	
Naam	H. van Wijk	Bedrijf	Perfectkeur B.V.
Adres	De Tuin 23	Adres	Pruimendijk 137
Postcode/plaats	1611 KR Bovenkarspel	Postcode/plaats	2989 AH Ridderkerk
Telefoon	0651353726	Telefoon	078-6849750
		Naam inspecteur	Menno van Os
		Nummer KvK	24397277
		Ingeschreven als	Bouwkundig adviesbureau
WONING		VERANTWOORDING	
Adres	Zesstedenweg 108	Datum inspectie	14 november 2024
Postcode/plaats	1613 KC Grootebroek	Geautoriseerd door	Kwaliteitsmanagement
Woningtype	Vrijstaande woning		
Bouwjaar (indicatie)	1925		

KOSTENRAMING TOTALE INSPECTIE (verzamelstaat)			
	<u>Direct noodzakelijke kosten</u>	<u>Op termijn noodzakelijke kosten</u>	<u>Totale kosten</u>
Totaal algemeen	€ 1225,00	€ 0,00	€ 1225,00
Totaal verdiepingen	€ 4685,00	€ 0,00	€ 4685,00
TOTAAL WONING	€ 5910,00	€ 0,00	€ 5910,00

Verbetering	Verbeteringskosten op basis van bijgevoegd verbeterplan/offerte:	€	0,00
--------------------	---	----------	-------------

OPMERKINGEN

LET OP: Dit is de verplicht NHG bijlage die u kunt gebruiken, indien nodig, voor financiering van uw woning. In deze bijlage zijn alleen de gegevens en kosten verwerkt die relevant zijn conform de normen van de NHG. Voor de volledige informatie over de toestand van de woning verwijzen wij u naar het rapport wat u hier voorgaand aantreft.

Dit NHG-rapport is conform MODEL BOUWKUNDIG RAPPORT NHG Voorwaarden & Normen 2024-1, geldig vanaf 1 januari 2024.



Bouwkundig rapport NHG

Nationale Hypotheek Garantie (pagina 2)

KEURINGSRESULTATEN ALGEMENE BOUWDELEN						
Code	Element	Locatie en omschrijving gebrek	Actie	K.v. (%)	Direct noodzakelijke kosten	Op termijn noodzakelijke kosten
A.0	Fundering	-	-	-	€ 0,00	€ 0,00
A.1	Kruipruimte	-	-	-	€ 0,00	€ 0,00
A.2	Portiek/galerij	-	-	-	€ 0,00	€ 0,00
A.3	Dak	zie rapportage	H	n.v.t.	€ 85,00	€ 0,00
A.3.1	Dakbedekking	zie rapportage	H	n.v.t.	€ 1140,00	€ 0,00
A.3.2	Schoorstenen	-	-	-	€ 0,00	€ 0,00
A.4	Brandveiligheid	-	-	-	€ 0,00	€ 0,00
A.5	Ongedierte/zwam	-	-	-	€ 0,00	€ 0,00
A.6	Diversen	-	-	-	€ 0,00	€ 0,00
	TOTAAL ALGEMEEN				€ 1225,00	€ 0,00

KEURINGSRESULTATEN PER BOUWLAAG						
Code	Element	Locatie en omschrijving gebrek	Actie	K.v. (%)	Direct noodzakelijke kosten	Op termijn noodzakelijke kosten
B.1.1	Betonwerk gevels	-	-	-	€ 0,00	€ 0,00
B.1.2	Metselwerk/ Gevels	-	-	-	€ 0,00	€ 0,00
B.1.3	Metalen constructiedelen	-	-	-	€ 0,00	€ 0,00
B.2.1	Kozijnen/ramen/d euren buiten	zie rapportage	H	n.v.t.	€ 1695,00	€ 0,00
B.2.2	Schilderwerk buiten	zie rapportage	H	n.v.t.	€ 1690,00	€ 0,00
B.3	Vloeren, houten constructiedelen	-	-	-	€ 0,00	€ 0,00
B.4	Sanitair	zie rapportage	H	n.v.t.	€ 350,00	€ 0,00
B.5	Ventilatie/vocht	zie rapportage	H	n.v.t.	€ 280,00	€ 0,00
B.6	Diversen	zie rapportage	H	n.v.t.	€ 670,00	€ 0,00
	TOTAAL BOUWLAAG				€ 4685,00	€ 0,00

OPMERKINGEN

- Code: Verwijst naar bijgevoegd programma van eisen en aanbevelingen.
- Locatie en omschrijving gebrek: De plaats waar de voorziening moet worden getroffen en een omschrijving van het gebrek.
- Actie: S= slopen; H= herstellen; V= vervangen; N= nieuw aanbrengen; O= overig (toelichten)
- k.v. (%): Kostenverdeling bij gestapelde gebouwen; k.v. geeft aan welk percentage van de totale kosten aan de woning wordt toegerekend op basis van de splitsingsakte, of een inschatting van de inspecteur. Een voorbeeld: totale kosten € 10.000,- bij 4 appartementen => k.v.= 25%, noodzakelijke kosten: € 2.500,-.
- Direct noodzakelijke kosten: Kosten die direct moeten worden gemaakt ter voorkoming van verdere schade of vervolgschade
- Op termijn noodzakelijke kosten: Kosten van toekomstig onderhoud (naar keuze binnen 5, 10 of 15 jaar) op basis van een bij het rapport te voegen onderhoudsplan.



Bouwkundig rapport NHG

Nationale Hypotheek Garantie (pagina 3)

Programma van eisen en aanbevelingen

Code	Eisen / aanbevelingen	Bouwbesluit
A.1	KRUIPRUIMTE Bij een gevelbreedte van ten hoogste 5 meter moeten tenminste twee muisdichte ventilatieopeningen ten behoeve van kruipruimteventilatie aanwezig zijn. Bij grotere gevelbreedten minimaal drie. In de kruipruimte moet voldoende luchtcirculatie mogelijk zijn (let op puinstort).	§ 3.10.2
A.2	PORTIEK/GALERIJ Aangetaste betonplaten en lateien herstellen of vervangen. Scheuren in metsel- en pleisterwerk uithakken en herstellen overeenkomstig bestaand werk. Beschadigde en gescheurde stenen vervangen. In het metselwerk (of beton) opgenomen stalen constructiedelen inspecteren op roest. Zonodig behandelen of vervangen. Ernstig aangetaste consoles, balken en kolommen herstellen of vervangen. Uitgesleten of beschadigde vloerdelen en traptreden aanhelen of vervangen. Losse leuning vastzetten. Ontbrekende leuning opnieuw aanbrengen. Beschadigd of aangetast hekwerk en borstweringen herstellen of vervangen.	
A.3	DAK Bij een kap gebreken aan de constructie zoals spanten, muurplaten, gordingen, dakbeschot, tengels en panlatten opheffen door herstel of vervanging van onderdelen. Bij een plat dak gebreken aan de constructie zoals dakbeschot, balklaag en onderslagen opheffen door herstel of vervanging van onderdelen.	§ 3.5.2
A.3.1	DAKBEDEKKING Kapotte en poreuze pannen of leien en vorsten vervangen. Scheefliggende dakpannen of leien en vorsten herleggen. Opgewaaide en losgeraakte shingels opnieuw bevestigen of de bedekking geheel vervangen. Loodaansluitingen nazien en indien nodig herstellen of vervangen. Gebreken aan zinken-, bitumineuze-, mastiek- of kunststofdakbedekking opheffen (bedekking zo nodig geheel vervangen). Indien nodig ballast (grind, tegels) aanvullen of vervangen. Gebreken aan goten en randafwerking opheffen.	§ 3.5.2
A.3.2	SCHOORSTENEN EN VENTILATIEKANALEN BUITENDAKS Gebreken aan het metsel-, voeg-, en stucwerk herstellen. Gebreken aan schoorsteenkoppen herstellen of geheel vervangen inclusief de potten. De afwaterende afwerklaag herstellen en impregneren of geheel vervangen en impregneren. Gebreken aan het loodwerk herstellen of het loodwerk geheel vervangen	§ 3.5.2 § 3.6.2 § 3.7.2
A.4	BRANDVEILIGHEID Tempex verwijderen	
A.5	ONGEDIERTE/ZWAM Bestrijding van ongedierte/zwam dient te gebeuren overeenkomstig een door een deskundige opgemaakt rapport.	

Bouwkundig rapport NHG

Nationale Hypotheek Garantie (pagina 4)

Programma van eisen en aanbevelingen (vervolg)

Code	Eisen / aanbevelingen	Bouwbesluit
B.1.1	BETONWERK GEVELS Aangetaste betonelementen herstellen of vervangen.	§ 2.1.2 + § 2.2.2
B.1.2	METSELWERK/ GEVELS	§ 3.5.2
B.1.2.1	Optrekkend vocht bestrijden. Gevolgschade herstellen.	
B.1.2.2	Scheuren in metsel- en pleisterwerk, alsmede loszittend pleisterwerk, uithakken en herstellen overeenkomstig bestaand werk. Beschadigde en gescheurde stenen vervangen.	
B.1.2.3	Gemetselde borstweringen met scheurvorming en losse stenen herstellen dan wel vervangen overeenkomstig bestaande toestand (eventueel in samenhang met herziening draagconstructie).	§ 3.5.2
B.1.3	METALEN CONSTRUCTIEDELEN In het metselwerk (of beton) opgenomen stalen constructiedelen inspecteren op roest (indicator is scheurvorming en/of het uitduwen van stenen). Zonodig behandelen of vervangen. Ernstig aangetaste consoles, balken, kolommen en hekwerken herstellen of vervangen.	§ 2.1.2 + § 2.2.2
B.2.1	KOZIJNEN/RAMEN/D EUREN BUITEN Aangetaste delen herstellen of vervangen. Gang- en sluitbaar maken van slecht sluitende of klemmende ramen of deuren. Dakramen/dakkapellen wind- en waterdicht maken. Verrotte onderdelen (eventueel het gehele element) vervangen. Gang- en sluitbaar maken van te openen delen. Lood en zinkwerk zo nodig herstellen of vernieuwen. Waterslagen en onderdorpels zonodig vervangen.	§ 3.5.2
B.2.2	SCHILDERWERK BUITEN Bij bestaand houtwerk loszittende of ondeugdelijke verflagen verwijderen. Houtwerk schuren, stoppen, tweemaal gronden en aflakken. Bij bestaand staal het staal na ontroesting en reiniging tweemaal gronden -eenmaal met corrosiewerende verf- en aflakken. Bij nieuw houtwerk alle in het zicht blijvende houtvlakken driemaal behandelen met een dekkende beits of overeenkomstig de bestaande situatie. Van onverzinkt staal walshuid/roesthuid verwijderen en conserverend behandelen. Bij verzinkt staal eventuele beschadigingen bijwerken met zinkcompound. Van een te schilderen element moet ook het binnenschilderwerk in goede staat verkeren (anders voor het element ook binnenschilderwerk opnemen) Kapot glas vervangen.	§ 3.5.2
B.3	VLOEREN, HOUTEN CONSTRUCTIEDELEN Door houtrot en/of zwam aangetast hout (balken, onderslagen, kolommen en hekwerken) vervangen. Indien nodig balken of onderslagen verzwaren. Bij constatering van zwam moeten maatregelen gebaseerd zijn op deskundig advies (zie ook bij A.5).	§ 2.1.2 + § 2.2.2
B.4	SANITAIR	

	Alleen indien een bruikbare voorziening geheel ontbreekt, moet een post opgenomen worden voor het alsnog aanbrengen ervan.	
B.5	VENTILATIE/VOCHT Bij inpanidige keukens, badkamers en wc's dient voldoende ventilatie mogelijk te zijn.	§ 3.6.2 § 3.7.2

